



BOMBEIRO: O AMIGO CERTO NAS HORAS INCERTAS

IT - 08

SAÍDAS DE EMERGÊNCIA EM EDIFICAÇÕES

SUMÁRIO

1 – Objetivo

2 – Aplicação

3 – Referências Normativa e Bibliográficas

4 – Definições

5 – Procedimentos

ANEXOS

Tabelas



BOMBEIRO: O AMIGO CERTO NAS HORAS INCERTAS

DIRETORIA DE ATIVIDADES TÉCNICAS
Av. Augusto de Lima, 355 - Bairro Centro
CEP 30.190-000
Site: www.bombeiros.mg.gov.br
Email: dat3@cbmmg.mg.gov.br

INSTRUÇÃO TÉCNICA – 08

SAIDAS DE EMERGENCIA

1 OBJETIVO

1.1 Estabelecer critérios mínimos necessários para o dimensionamento das “Saídas de Emergência em Edificações”, visando a que sua população possa abandoná-las, em caso de incêndio ou pânico, completamente protegida em sua integridade física e permitir o acesso de guarnições de bombeiros para o combate ao fogo ou retirada de pessoas;

1.2 Adequação das exigências de proteção contra incêndio e pânico, atendendo a NBR 9077/93 da Associação Brasileira de Normas Técnicas quanto aos requisitos mínimos necessários para o dimensionamento das saídas de emergência nas edificações;

1.3 Padronizar critérios para análise de projetos de Prevenção Contra Incêndio e pânico em Minas Gerais;

1.4 Orientar os profissionais que atuam na elaboração de projetos e execução de obras submetidas à aprovação do Corpo de Bombeiros de Minas Gerais.

2 APLICAÇÃO

Esta Instrução Técnica se aplica a todas as edificações novas, podendo, entretanto, servir como exemplo de situação ideal que deve ser buscada em adaptações de edificações em uso, consideradas suas devidas limitações.

3 REFERÊNCIAS NORMATIVAS E BIBLIOGRÁFICAS

Para compreensão desta Instrução Técnica é necessário consultar as seguintes normas, levando em consideração todas as suas atualizações e outras que vierem substituí-las:

Lei nº 14.130, de 19 de dezembro de 2001 que dispõe sobre a prevenção contra incêndio e pânico no Estado de Minas Gerais.

Decreto Estadual nº 44.270, de 01 de abril de 2006 – Regulamento de Segurança Contra Incêndio e Pânico nas edificações e áreas de risco no Estado de Minas Gerais.

NBR 9077 - Saídas de Emergências em Edifícios.

NBR 9050 - Adequação das edificações e do imobiliário urbano à pessoa deficiente.

NBR 9441 - Execução de Sistemas de Detecção e Alarme de Incêndio.

NBR 13434-1 - Sinalização de segurança contra incêndio e pânico – Parte 1: Princípio de projeto.

NBR 13434-2 - Sinalização de segurança contra incêndio e pânico – Parte 2: Símbolos e suas formas, dimensões e cores.

NBR 10898 - Sistemas de iluminação de emergência.

BS (British Standard) 5588/86.

NBR 11742 – Porta Corta-Fogo para saídas de emergência.

NBR 13768 – Acessórios para PCF em saídas de emergência.

NBR 11785 – Barra antipânico – Requisitos.

4 DEFINIÇÕES

Para os efeitos desta Instrução Técnica aplicam-se as definições constantes nas referências normativas e IT 02 – Terminologia de proteção contra incêndio e Pânico.

5 PROCEDIMENTOS

5.1 Classificação das edificações

5.1.1 Para os efeitos desta Instrução Técnica, as edificações são classificadas:

a) quanto à ocupação, de acordo com a Tabela 1 do Regulamento de Segurança Contra Incêndio e

Pânico nas edificações e áreas de risco no Estado de Minas Gerais;

b) quanto à altura, dimensões em planta e características construtivas, de acordo, respectivamente, com as Tabelas 1, 2 e 3 desta Instrução Técnica.

5.2 Componentes da saída de emergência

5.2.1 A saída de emergência compreende o seguinte:

- acesso;
- rotas de saídas horizontais, quando houver, e respectivas portas ou ao espaço livre exterior, nas edificações térreas;
- escadas ou rampas;
- descarga.

5.3 Cálculo da população

5.3.1 As saídas de emergência são dimensionadas em função da população da edificação.

5.3.2 O cálculo da população de cada pavimento da edificação é de acordo com os coeficientes da tabela 4, considerando sua ocupação, dada na Tabela 1 do Regulamento de Segurança Contra Incêndio e Pânico nas edificações e áreas de risco no Estado de Minas Gerais.

5.3.3 Devem ser incluídas nas áreas de pavimento exclusivamente para o cálculo da população:

- as áreas de terraços, sacadas e assemelhadas, excetuadas aquelas pertencentes às edificações dos grupos de ocupação A, B e H;
- as áreas totais cobertas das edificações F-3 e F-6 inclusive canchas e assemelhados;
- as áreas de escadas, rampas e assemelhados, no caso de edificações dos grupos F-3, F-6 e F-7, quando em razão de sua disposição em planta, esses lugares puderem, eventualmente, ser utilizados como arquibancadas.

5.3.4 Exclusivamente para o cálculo da população, as áreas de sanitários, corredores e elevadores nas ocupações C, D, E e F, são excluídas das áreas de pavimento.

5.4 Dimensionamento das saídas de emergência

5.4.1 Largura das saídas

5.4.1.1 A largura das saídas deve ser dimensionada em função do número de pessoas que por elas deva transitar, observando os seguintes critérios:

- os acessos são dimensionados em função dos pavimentos que sirvam à população;
- as escadas, rampas e descargas são dimensionadas em função do pavimento de maior população, o qual determinam as larguras mínimas para os lanços correspondentes aos demais pavimentos, considerando-se o sentido da saída.

5.4.1.2 A largura das saídas, isto é, dos acessos, escadas, descargas, e outros, é dada pela seguinte fórmula:

$$N = \frac{P}{C}$$

Onde:

N = Número de unidades de passagem, arredondado para número inteiro maior.

P = População, conforme coeficiente da tabela 4 do anexo e critérios das seções 5.3 e 5.4.1.1.

C = Capacidade da unidade de passagem conforme tabela 4 do anexo.

5.4.2 Larguras mínimas a serem adotadas

As larguras mínimas das saídas de emergência, em qualquer caso, devem ser as seguintes:

- 1,10 m, correspondente a duas unidades de passagem de 55cm, para as ocupações em geral, ressalvando o disposto a seguir;
- 1,65 m, correspondente a três unidades de passagem de 55 cm, para as escadas, os acessos (corredores e passagens) e descarga, nas ocupações do grupo H, divisão H-2 e H-3;
- 1,65 m, correspondente a três unidades de passagem de 55 cm, para as rampas, acessos (corredores e passagens) e descarga, nas ocupações do grupo H, divisão H-2;
- 2,20 m, correspondente a quatro unidades de passagem de 55 cm, para as rampas, acessos às rampas (corredores e passagens) e descarga das rampas, nas ocupações do grupo H, divisão H-3.

5.4.3 Exigências adicionais sobre largura de saídas

5.4.3.1 A largura das saídas deve ser medida em sua parte mais estreita, não sendo admitidas saliências de alizares, pilares e outros, com dimensões maiores que as indicadas na Figura 1, e estas somente em saídas com largura superior a 1,10 m.



Figura 1 - Medida da largura em corredores e passagens

5.4.3.2 As portas que abrem para dentro de rotas de saída, em ângulo de 180°, em seu movimento de abrir, no sentido do trânsito de saída, não podem diminuir a largura efetiva destas em valor menor que a metade (ver figura 2), sempre mantendo uma largura mínima livre de 1,10 m para as ocupações em geral e de 1,65 m para as divisões H-2 e H-3.

5.4.3.3 As portas que abrem no sentido do trânsito de saída, para dentro de rotas de saída, em ângulo de 90°, devem ficar em recessos de paredes, de forma a não reduzir a largura efetiva em valor maior que 0,10 m (ver figura 2).

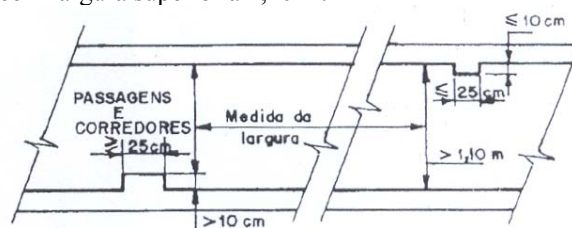

Figura 2 – Abertura das portas no sentido do trânsito de saída.

5.5 Acessos

5.5.1 Generalidades

5.5.1.1 Os acessos devem satisfazer às seguintes condições:

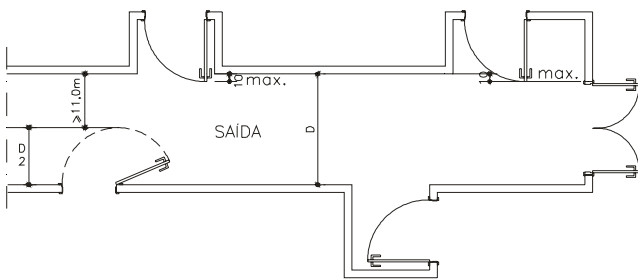
- a) permitir o escoamento fácil de todos os ocupantes da edificação;
- b) permanecer desobstruídos em todos os pavimentos;
- c) ter larguras de acordo com o estabelecido em 5.4;
- d) ter pé direito mínimo de 2,50 m, com exceção de obstáculos representados por vigas, vergas de portas, e outros, cuja altura mínima livre deve ser de 2,00 m;
- e) ser sinalizados e iluminados (iluminação de emergência de balizamento) com indicação clara do sentido da saída, de acordo com o estabelecido na IT-13 (Iluminação de emergência) e na IT-15 (Sinalização de emergência).

5.5.1.2 Os acessos devem permanecer livres de quaisquer obstáculos, tais como móveis, divisórias móveis, locais para exposição de mercadorias, e outros, de forma permanente, mesmo quando o prédio esteja supostamente fora de uso.

5.5.2 Distâncias máximas a serem percorridas

5.5.2.1 As distâncias máximas a serem percorridas para atingir um local seguro (espaço livre exterior, área de refúgio, escada comum de saída de emergência, protegida ou à prova de fumaça), tendo em vista o risco à vida humana decorrente do fogo e da fumaça, devem considerar:

- a) o acréscimo de risco quando a fuga é possível em apenas um sentido;
- b) o acréscimo de risco em função das características construtivas da edificação;
- c) a redução de risco em caso de proteção por chuveiros automáticos ou detectores;
- d) a redução de risco pela facilidade de saídas em edificações térreas.

5.5.2.2 As distâncias máximas a serem percorridas para atingir as portas de acesso às edificações e o acesso às escadas ou as portas das escadas (nos pavimentos) constam da tabela 5 e devem ser contadas a partir da porta de acesso do compartimento mais distante, desde que o caminhamento interno deste compartimento não ultrapasse 15,00 m. Caso o caminhamento interno deste compartimento seja maior que 15,00 metros, o excedente a 15,00 metros será contado na distância máxima a ser percorrida.

5.5.2.3 No caso das distâncias máximas a percorrer para as rotas de fuga que não forem definidas no

projeto arquitetônico, como, por exemplo, escritório de plano espacial aberto e galpão sem o arranjo físico interno (leiaute), deve ser consideradas as distâncias diretas comparadas aos limites da tabela 5, nota a, reduzidas em 30% (trinta por cento).

5.5.2.4 Para uso da tabela 5 devem ser consideradas as características construtivas da edificação, constante da tabela 3, edificações classes X, Y e Z.

5.5.2.5 Em edificações térreas, pode ser considerada como saída, para efeito da distância máxima a ser percorrida, qualquer abertura, sem grades fixas, com peitoril, tanto interna como externamente, com altura máxima de 1,20 m, vão livre com área mínima de 1,20 m² e nenhuma dimensão inferior a 1,00 m.

5.5.3 Número de saídas nos pavimentos

5.5.3.1 O número de saídas exigido para os diversos tipos de ocupação, em função da altura, dimensões em planta e características construtivas de cada edificação, encontra-se na tabela 6.

5.5.3.2 No caso de 2 (duas) ou mais escadas, a distância mínima de trajeto entre suas portas devem ser de 10,00 m, exceto quando as escadas estiverem na área central do pavimento e com acessos em lados opostos.

5.5.3.3 Havendo necessidade de acrescentar escadas, estas devem ser do tipo que a exigida por esta Instrução Técnica (Tabela 6).

5.5.4 Portas de saídas de emergência

5.5.4.1 As portas das rotas de saída e aquelas das salas com capacidade acima de 50 pessoas, em comunicação com os acessos e descargas devem abrir no sentido do trânsito de saída (ver figura 2).

5.5.4.2 Nas edificações do grupo A (divisão A1 e A2), as portas de acesso ao logradouro público e que não se comunicam diretamente com as caixas de escada estão isentas da exigência do item 5.5.4.1.

5.5.4.3 A largura, vão livre ou “luz” das portas, comuns ou corta-fogo, utilizadas nas rotas de saída, deve ser dimensionada como estabelecido em 5.4, admitindo-se uma redução no vão de luz, isto é, no livre, das portas em até 75 mm de cada lado (golas), para o contramarco e alizares. As dimensões mínimas de luz deve ser as especificadas abaixo, considerando o resultado do cálculo das unidades de passagem:

- a) 0,80m valendo por uma unidade de passagem, com $N \leq 1$.
- b) 1,00 m ,valendo por duas unidades de passagem, com $1 \leq N \leq 2$;
- c) 1,5 m, em duas folhas, valendo por 3 unidades de passagem, com $2 \leq N \leq 3$;
- d) 2,0 m, em duas folhas, valendo por 4 unidades de passagem, com $3 \leq N \leq 4$.

Nota:

- 1) Porta com dimensão maior ou igual a 2,20 m, exige-se coluna central.
- 2) Porta com dimensão maior que 1,20 m deverá ter duas folhas.

5.5.4.4 As portas das antecâmaras das escadas à prova de fumaça e das paredes corta-fogo devem ser do tipo corta-fogo (PCF), obedecendo a NBR 11742, no que lhe for aplicável.

5.5.4.5 As portas das antecâmaras, escadas e outros, devem ser providas de dispositivos mecânicos e automáticos, de modo a permanecerem fechadas, porém, destrancadas, no sentido do fluxo de saída, sendo admissível que se mantenham abertas, desde que disponham de dispositivo de fechamento, quando necessário, conforme estabelecido na NBR 11742.

5.5.4.6 Se as portas dividem corredores que constituem rotas de saída, devem:

a) ter condições de reter a fumaça, ou seja, devem ser corta-fogo e a prova de fumaça conforme estabelecido na NBR 11.742 e ser providas de visor transparente de área mínima de 0,07 m², com altura mínima de 25 cm;

b) abrir no sentido do fluxo de saída;

c) abrir nos dois sentidos, caso o corredor possibilite saída nos dois sentidos.

5.5.4.7 Para as ocupações do grupo F com capacidade acima de 200 pessoas será obrigatória a instalação de barra antipânico nas portas de saídas de emergência, conforme NBR 11.785, das salas das rotas de saída, das portas de comunicação com os acessos às escadas e descargas.

5.5.4.7.1 As ocupações de Divisão F-2, térreas (com ou sem mezaninos), com área máxima construída de 1.500 m², podem ser dispensadas da exigência anterior, desde que haja placa indicativa, conforme IT 15, de que as portas permanecerão abertas durante a realização dos eventos, atendendo para o item 5.5.4.1 desta Instrução Técnica.

5.5.4.7.2 Nas rotas de fuga não se admite portas de enrolar ou de correr, exceto quando esta for utilizada somente como porta de segurança da edificação, devendo permanecer aberta durante todo o transcorrer dos eventos, desde que haja placa indicativa, conforme IT 15, de que as portas permanecerão abertas durante a realização dos eventos, atendendo para o item 5.5.4.1. desta Instrução Técnica.

5.5.4.8 É vedados o uso de peças plásticas em fechaduras, espelhos, maçanetas, dobradiças e outros, em portas de:

a) rotas de saídas;

b) entrada em unidades autônomas; e

c) salas com capacidade acima de 50 pessoas.

5.5.4.9 A colocação de fechaduras nas portas de acesso e descargas é permitida, desde que seja possível a abertura pelo lado interno, sem necessidade de chave, admitindo-se que a abertura pelo lado externo seja feita apenas por meio de chave, dispensando-se maçanetas, etc.

5.6 Rampas

5.6.1 Obrigatoriedade

O uso de rampas é obrigatório nos seguintes casos:

a) para unir dois pavimentos de diferentes níveis em acesso a áreas de refúgio em edificações com ocupações dos grupos H-2 e H-3;

b) na descarga e acesso de elevadores de emergência;

c) quando a altura a ser vencida não permitir o dimensionamento equilibrado dos degraus de uma escada;

d) para unir o nível externo ao nível do saguão térreo das edificações em que houver usuários de cadeiras de rodas (ver NBR-9050).

5.6.2 Condições de atendimento

5.6.2.1 O dimensionamento das rampas deve obedecer ao estabelecido em 5.4

5.6.2.2 As rampas não podem terminar em degraus ou soleiras, devendo ser precedidas e sucedidas sempre por patamares planos.

5.6.2.3 Os patamares das rampas devem ser sempre em nível, tendo comprimento mínimo de 1,10 m, medidos na direção do trânsito, sendo obrigatórios sempre que houver mudança de direção ou quando a altura a ser vencida ultrapassar 3,70 m.

5.6.2.4 As rampas podem suceder um lanço de escada, no sentido descendente de saída, mas não podem precedê-lo.

5.6.2.4.1 No caso de edificações dos grupos H2 e H3 as rampas não poderão suceder ao lanço de escada e vice-versa.

5.6.2.5 Não é permitida a colocação de portas em rampas; estas devem estar situadas sempre em patamares planos, com largura não-inferior à da folha da porta de cada lado do vão.

5.6.2.6 O piso das rampas deve apresentar condições antiderrapante e permanecer antiderrapante com o uso.

5.6.2.7 As rampas devem ser dotadas de guardas e corrimãos de forma análoga ao especificado em 5.8.

5.6.2.8 As exigências de sinalização, iluminação, ausência de obstáculos, e outros, dos acessos aplicam-se, com as devidas alterações, às rampas.

5.6.2.9 Devem atender as condições estabelecidas nas alíneas a, b, c, d, e, f, g, h e i do item 5.7.1 desta IT.

5.6.2.10 Devem ser classificadas, a exemplo das escadas, como NE, EP, PF, seguindo para isso as condições específicas e cada uma delas estabelecidas nos itens 5.7.7, 5.7.8, 5.7.9, 5.7.10, 5.7.11, 5.7.12 e 5.7.13.

5.6.3 Declividade

5.6.3.1 A declividade máxima das rampas externas à edificação deve ser de 10% (1:10).

5.6.3.2 As declividades máximas das rampas internas devem ser de:

a) 10%, isto é, 1:10, nas edificações de ocupações A, B, E, F e H;

b) 12,5%, isto é, 1:8, quando o sentido de saída é na descida, nas edificações de ocupações D e G; sendo a saída em rampa ascendente, a inclinação máxima é de 10%;

c) 12,5%, isto é, 1:8 nas ocupações C, I e J.

5.6.3.3 Quando, em ocupações em que sejam admitidas rampas de mais de 10% em ambos os sentidos, o sentido da saída for ascendente, deve ser dado um acréscimo de 25% na largura calculada conforme 5.4.

5.7 Escadas

5.7.1 Generalidades

Em qualquer edificação, os pavimentos sem saída em nível para o espaço livre exterior devem ser dotados de escadas, enclausuradas ou não, as quais devem:

- ser constituída com material estrutural e de compartimentação incombustível;
- oferecer resistência ao fogo nos elementos estruturais além da incombustibilidade, conforme a IT 06 (Segurança Estrutural nas Edificações);
- ser dotadas de guarda-corpos em seus lados abertos conforme item 5.8;
- ser dotadas de corrimãos em todos os lados;
- atender a todos os pavimentos, acima e abaixo da descarga, mas terminando obrigatoriamente no piso da descarga, não podendo ter comunicação direta com outro lanço na mesma prumada (ver figura 3), devendo ter compartimentação, conforme a IT 07 na divisão entre os lanços ascendentes e descendentes em relação ao piso de descarga, exceto para escadas tipo NE (escada comum), onde devem ser acrescentadas de sinalização iluminação de emergência e de sinalização de balizamento (IT 13 e 15), indicando a rota de fuga e descarga;
- ter os pisos com condições antiderrapantes e permanecerem antiderrapantes com o uso;
- quando houver exigência de duas ou mais escadas de emergência e estas ocuparem a mesma caixa de escada (volume), não será aceita comunicação entre si, devendo haver compartimentação entre ambas, de acordo com a IT 07. Quando houver exigência de uma escada e for utilizado o recurso arquitetônico de construir duas escadas em um único corpo, estas serão consideradas como uma única escada, quanto aos critérios de acesso, ventilação e iluminação.
- atender ao item 5.5.1.2.



Figura 3 – Segmentação das escadas no piso da descarga

5.7.2 Largura

As larguras das escadas devem atender aos seguintes requisitos:

- ser proporcionais ao número de pessoas que por elas devam transitar em caso de emergência, conforme 5.4;

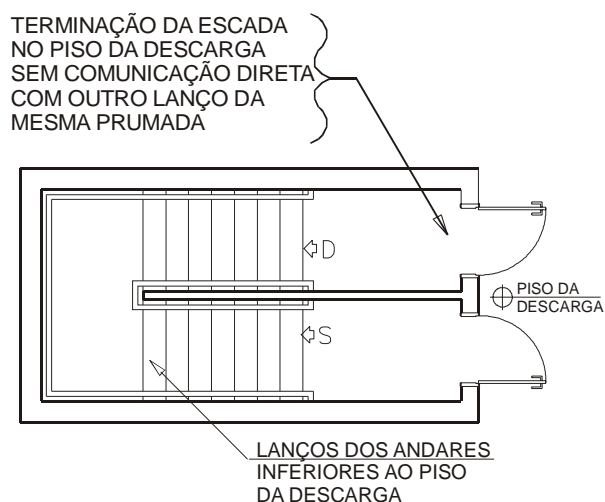
- ser medidas no ponto mais estreito da escada ou patamar, excluindo os corrimãos (mas não os guarda-corpos ou balaustradas), que se podem projetar até 10 cm de cada lado, sem obrigatoriedade de aumento na largura das escadas;

- ter, quando se desenvolver em lanços paralelos, espaço mínimo de 10 cm entre lanços, para permitir localização de guarda-corpo ou fixação do corrimão.

5.7.3 Dimensionamento de degraus e patamares

5.7.3.1 Os degraus devem:

- ter altura **h** (ver figura 4) compreendida entre 16,0 cm e 18,0 cm, com tolerância de 0,5 cm;

- ter largura **b** (ver figura 4) dimensionada pela fórmula de Blondel:

$$63 \text{ cm} \leq (2h + b) \leq 64 \text{ cm};$$

- ser balanceados quando o lanço da escada for curvo (escada em leque), ou em aspiral, quando se tratar de escadas não destinadas a saídas de emergências (ver item 5.7.5.1) caso em que a medida do degrau (largura do degrau) será feita segundo a linha de percurso e a parte mais estreita destes degraus ingrauxidos não tenham menos de 15 cm (ver figura 5) e 07 cm, respectivamente;

- ter, num mesmo lanço, larguras e alturas iguais e, em lanços sucessivos de uma mesma escada, diferenças entre as alturas de degraus de, no máximo, 0,5 cm;

- ter bocel (nariz) de 1,5 cm, no mínimo, ou, quando este inexistir, balanço da quina do degrau sobre o imediatamente inferior com este mesmo valor mínimo (ver figura 4).



Figura 4 – Altura e largura dos degraus (escada com ou sem bocel)

5.7.3.2 O lanço mínimo deve ser de três degraus e o lanço máximo, entre dois patamares consecutivos, não deve ultrapassar 3,70 m de altura.

lanços curvos, exceto no caso de ocupações da divisão F3 (Centro Esportivo e de Exibição).

5.7.7.3.1 Os lanços curvos deverão ser constituídos de degraus ingrauxidos iguais, as linhas de bocéis convergindo em um ponto (centro da circunferência), havendo, pois bomba ou escaparate com diâmetro mínimo de 0,97 m (escada com degraus $b = 32$ cm) a 1,375 m (para $b = 27$ cm) - ver figura 7.

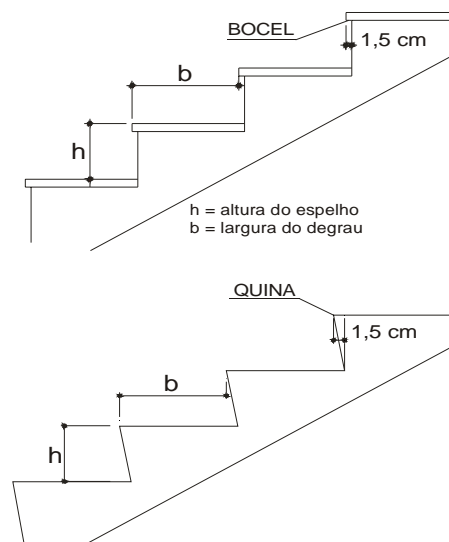
5.7.7.3.2 A largura das escadas deverão ser entre 1,10 m e 1,65 m, sem corrimão intermediário.



Figura 7 – Escada curva admissível como saída de emergência

5.7.8 Escadas enclausuradas protegidas (EP)

5.7.8.1 As escadas enclausuradas protegidas (ver figura 8) devem atender aos requisitos de 5.7.1 a 5.7.4, exceto 5.7.3.1.c, e:

- a) ter suas caixas isoladas por paredes resistentes a 2 horas de fogo, no mínimo;
- b) ter as portas de acesso a esta caixa de escada do tipo Corta-fogo (PCF), com resistência de 90 minutos de fogo;
- c) ser dotadas, em todos os pavimentos (exceto no da descarga, onde isto é facultativo), de janelas abrindo para o espaço livre exterior, atendendo ao previsto em 5.7.8.2;
- d) ser dotadas de janela que permita a ventilação em seu término superior, com área mínima de $0,80 \text{ m}^2$, devendo estar localizada na parede junto ao teto ou no máximo a 15 cm deste.

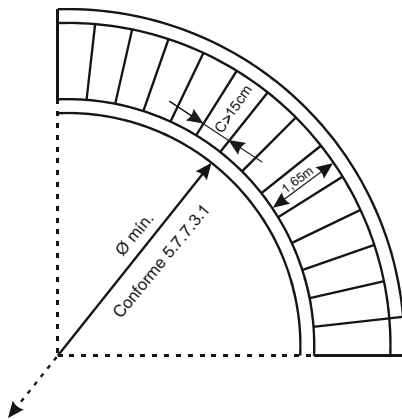

Figura 8 – Escada enclausurada protegida, caso normal 5.7.8.1.

Nota: PCF = Porta Corta Fogo por 90 min.

5.7.8.2 As janelas das escadas protegidas devem:

- a) estar situadas junto ao teto ou, no máximo, a 15 cm deste, estando o peitoril, no mínimo, a 1,10 m acima do piso do patamar ou degrau adjacente e tendo largura mínima de 80 cm, podendo ser aceita quando centralizada acima dos lances de degraus, devendo pelo menos uma das faces da janela estar a no máximo 15 cm do teto;
- b) ter área de ventilação efetiva mínima de $0,80 \text{ m}^2$, em cada pavimento (ver figura 9);
- c) ser dotadas de venezianas ou outro material que assegure a ventilação permanente, devendo distar pelo menos 3,00 m, em projeção horizontal, de qualquer outra abertura, no mesmo nível ou em nível inferior ao seu ou à divisa do lote, podendo esta distância ser reduzida para 2,00 m, para caso de aberturas instaladas em banheiros, vestiários ou área de serviço. À distância das venezianas podem ser reduzidas para 1,40 m, de outras aberturas, que estiverem no mesmo plano de parede e no mesmo nível;
- d) ser construídas em perfis metálicos reforçados, com espessura mínima de 3 mm, sendo vedado o uso de perfis ocos, chapa dobrada, madeira, plástico, e outros;
- e) os caixilhos, poderão ser do tipo basculante, junto ao teto sendo vedados os tipos de abrir com o eixo vertical e “maxiar”.

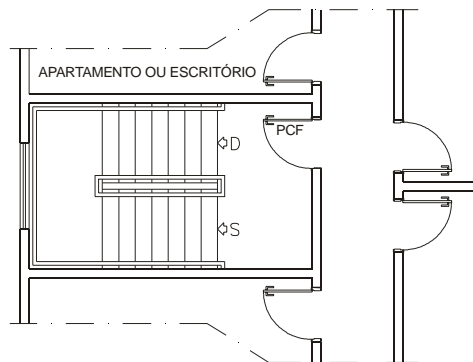

Figura 9 - Ventilação da escada enclausurada protegida e seu acesso

5.7.8.3 Na impossibilidade de colocação de janela na caixa da escada enclausurada protegida, conforme alínea c de 5.7.8.1, os corredores de acesso devem:

- a) ser ventilados por janelas abrindo para o espaço livre exterior, com área mínima de $0,80 \text{ m}^2$, largura mínima de 0,80 m, situadas junto ao teto ou, no mínimo, a 15 cm deste; ou,
 - b) ter sua ligação com a caixa da escada por meio de antecâmaras ventiladas, executadas nos moldes do especificado em 5.7.10 ou 5.7.12.
 - c) possuir dois dutos de ventilação conforme especificado no item 5.7.11, sem antecâmara.
- 5.7.8.4** A escada enclausurada protegida deve possuir ventilação permanente inferior, com área de $1,20 \text{ m}^2$ no mínimo, devendo ficar junto ao solo da caixa da escada podendo ser no piso do pavimento térreo ou no patamar intermediário entre o pavimento térreo e o pavimento imediatamente superior, que permita a entrada de ar puro, em condições análogas à tomada de ar dos dutos de ventilação (ver 5.7.11). Poderá esta ventilação ser por veneziana na própria porta de saída

térrea ou em local conveniente da caixa da escada ou corredor da descarga, que permita a entrada de ar puro.

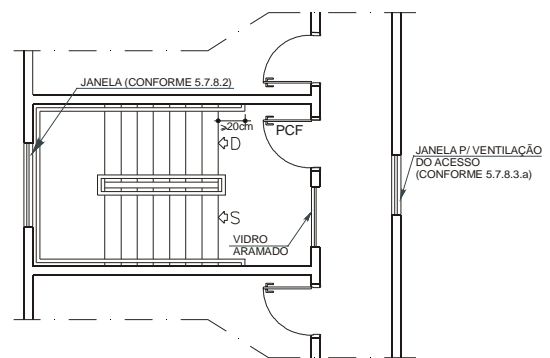
5.7.9 Escadas enclausuradas à prova de fumaça

5.7.9.1 As escadas enclausuradas à prova de fumaça (ver figuras 10 e 11 e 12) devem atender ao estabelecido em 5.7.1 a 5.7.4, exceto 5.7.3.1.c, e:

a) ter suas caixas enclausuradas por paredes resistentes a 4 h de fogo;

b) ter ingresso por antecâmaras ventiladas, terraços ou balcões, atendendo as primeiras ao prescrito em 5.7.10 e os últimos em 5.7.12;

c) ser providas de portas corta-fogo (PCF) com resistência de 60 minutos ao fogo.



Figura 10 – Escada enclausurada à prova de fumaça, com elevador de emergência (posição exemplificativa) na antecâmara.

E – elevador comum
EE – elevador de emergência
DE – duto de entrada de ar
DS – duto de saída de ar
PCF – porta corta-fogo

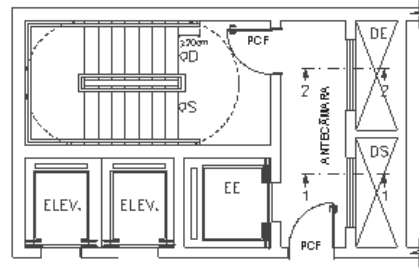

Figura 11 – Duto de ar – Desenho esquemático (ver figura 10)

5.7.9.2 A iluminação natural das caixas de escadas enclausuradas, recomendáveis, mas não indispensável, quando houver, deve obedecer aos seguintes requisitos:

a) ser obtida por abertura provida de caixilho de perfil metálico reforçado, com fecho acionável por chave ou

ferramenta especial, devendo ser aberto somente para fins de manutenção ou emergências;

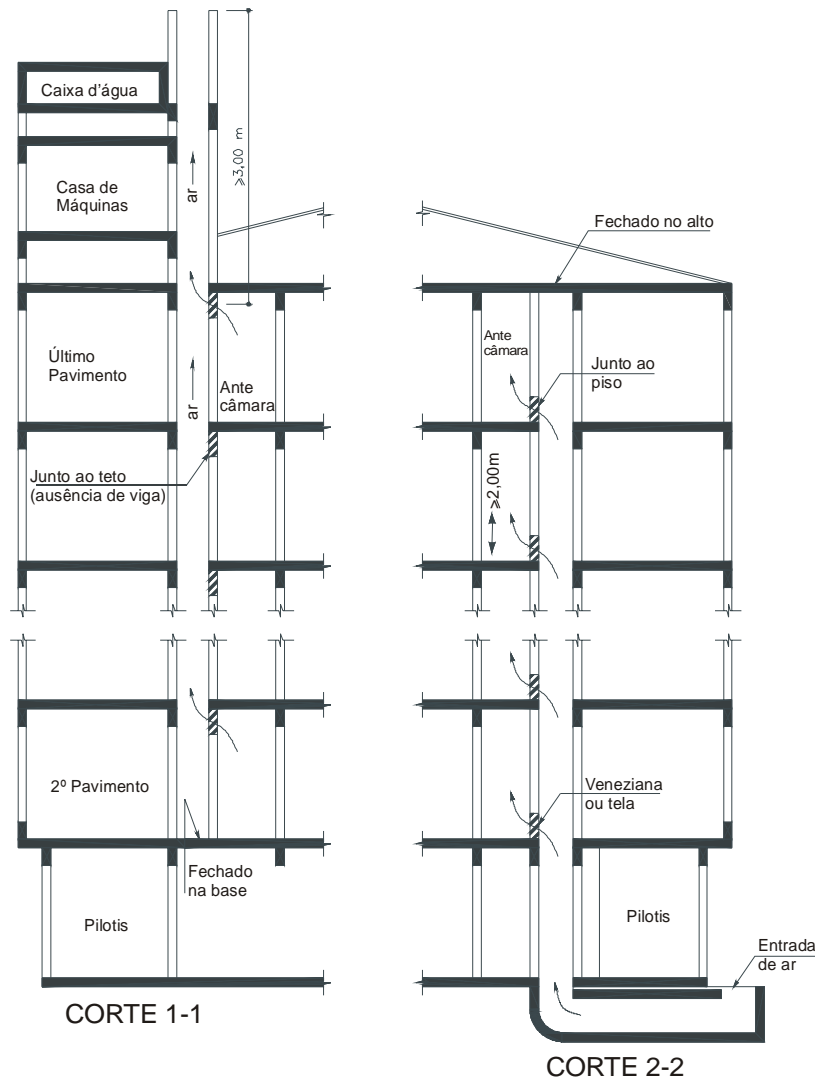
b) este caixilho deve ser guarnecido com vidro armado, transparente ou não, malha de 12,5 mm, com espessura mínima de 6,5 mm;

c) em paredes dando para o exterior, sua área máxima não pode ultrapassar 0,50 m²; em parede dando para antecâmara ou varanda, pode ser de até 1,00 m²;

d) havendo mais de uma abertura de iluminação, a distância entre elas não pode ser inferior a 0,50 m e a soma de suas áreas não deve ultrapassar 10% da área da parede em que estiverem situadas.

5.7.10 Antecâmaras

5.7.10.1 As antecâmaras, para ingressos nas escadas enclausuradas (ver figura 10), devem:

a) ter comprimento mínimo de 1,80 m;

b) ter pé-direito mínimo de 2,50 m;

c) ser dotadas de porta corta-fogo (PCF) na entrada e na comunicação da caixa da escada, com resistência de 60 minutos de fogo cada;

d) ser ventiladas por dutos de entrada e saída de ar, de acordo com 5.7.11.2 a 5.7.11.4;

e) ter a abertura de entrada de ar do duto respectivo situada junto ao piso ou, no máximo, a 15 cm deste, com área mínima de 0,84 m² e, quando retangular, obedecendo à proporção máxima de 1:4 entre suas dimensões;

f) ter a abertura de saída de ar do duto respectivo situada junto ao teto ou no máximo, a 15 cm deste, com área mínima de 0,84 m² e, quando retangular, obedecendo à proporção máxima de 1:4 entre suas dimensões;

g) ter, entre as aberturas de entrada e de saída de ar, a distância vertical mínima de 2,00 m, medida eixo a eixo;

h) ter a abertura de saída de ar situada, no máximo, a uma distância horizontal de 3,00 m, medida em planta, da porta de entrada da antecâmara, e a abertura de entrada de ar situada, no máximo, a uma distância horizontal de 3,00 m, medida em planta, da porta de entrada da escada;

i) ter paredes resistentes ao fogo por no mínimo 120 min;

j) as aberturas dos dutos de entrada e saída de ar das antecâmaras deverão ser guarnecidas por telas de arame, com espessura dos fios superior ou igual a 3 mm e malha com dimensões mínimas de 2,5 cm por 2,5 cm.

5.7.11 Dutos de ventilação natural

5.7.11.1 Os dutos de ventilação natural devem formar um sistema integrado: o duto de entrada de ar (DE) e o duto de saída de ar (DS).

5.7.11.2 Os dutos de saída de ar (gases e fumaça) devem:

a) ter aberturas somente nas paredes que dão para as antecâmaras;

b) ter secção mínima calculada pela seguinte expressão:

$$s = 0,105 \times n$$

onde:

s = secção mínima, em m²;

n = número de antecâmaras ventiladas pelo duto;

c) ter, em qualquer caso, área não-inferior a 0,84 m² e, quando de secção retangular, obedecer à proporção máxima de 1:4 entre suas dimensões;

d) elevar-se no mínimo a 3,00 m acima do eixo da abertura da antecâmara do último pavimento servido pelo duto, devendo seu topo situar-se a 1,00 m acima de qualquer elemento construtivo existente sobre a cobertura;

e) ter, quando não forem totalmente abertos no topo, aberturas de saída de ar com área efetiva superior ou igual a 1,5 vezes a área da secção do duto, guarnecidas ou não por venezianas ou equivalente, devendo estas aberturas serem dispostas em, pelo menos, duas faces opostas com área nunca inferior a 1,00 m² cada uma, e se situarem em nível superior a qualquer elemento construtivo do prédio (reservatórios, casas de máquinas, cumeeiras, muretas e outros);

f) não serem utilizados para a instalação de quaisquer equipamentos ou canalizações;

g) ser fechados na base.

5.7.11.3 As paredes dos dutos de saídas de ar devem:

a) ser resistentes, no mínimo, a 2 horas de fogo;

b) ter isolamento térmico e inércia térmica equivalente, no mínimo, a uma parede de tijolos maciços, rebocada, de 15 cm de espessura, quando atenderem a até 15 antecâmaras, e de 23 cm de espessura, quando atenderem a mais de 15 antecâmaras;

c) ter revestimento interno liso.

5.7.11.4 Os dutos de entrada de ar devem:

a) ter paredes resistentes ao fogo por 2 horas, no mínimo;

b) ter revestimento interno liso;

c) atender às condições das alíneas a à c e f de 5.7.11.2;

d) ser totalmente fechados em sua extremidade superior;

e) ter abertura em sua extremidade inferior ou junto ao teto do 1º pavimento, possuindo acesso direto ao exterior; que assegure a captação de ar fresco respirável, devendo esta abertura ser guarnecidas por telas de arame, com espessura dos fios superior ou igual a 3 mm e malha com dimensões mínimas de 2,5 cm por 2,5 cm; que não diminua a área efetiva de ventilação, isto é, sua secção deve ser aumentada para compensar a redução;

Nota: A abertura exigida na alínea e poderá ser projetada junto ao teto do primeiro pavimento que possua acesso direto ao exterior (Exemplo: piso térreo).

5.7.11.5 A secção da parte horizontal inferior do duto de entrada de ar deve:

a) ser, no mínimo, igual à do duto, em edificações com altura igual ou inferior a 30 m;

b) ser igual a 1,5 (uma vez e meia) a área da secção do trecho vertical do duto de entrada de ar, no caso de edificações com mais de 30 m de altura.

5.7.11.6 A tomada de ar do duto de entrada de ar deve ficar, de preferência, ao nível do solo ou abaixo deste, longe de qualquer eventual fonte de fumaça em caso de incêndio.

5.7.11.7 As dimensões dos dutos dadas em 5.7.11.2 são as mínimas absolutas, aceitando-se mesmo recomendando o cálculo exato pela mecânica dos fluidos destas secções, em especial no caso da

existência de subsolos e em prédios de excepcional altura ou em locais sujeitos a ventos excepcionais.

5.7.12 Acesso em escada enclausurada por balcões, varandas e terraços

5.7.12.1 Os balcões, varandas, terraços e assemelhados, para ingresso em escadas enclausuradas, devem atender aos seguintes requisitos:

- a) ser dotados de portas corta-fogo na entrada e na saída com resistência mínima de 60 min.
- b) ter guarda-corpo de material incombustível e não vazado com altura mínima de 1,30 m;
- c) ter piso praticamente em nível e desnível máximo de 3,0 cm dos compartimentos internos do prédio e da caixa de escada enclausurada;
- d) em se tratando de terraço a céu aberto, não situado no último pavimento, o acesso deve ser protegido por marquise com largura mínima de 1,20 m.

5.7.12.2 A distância horizontal entre o paramento externo dos guarda-corpos dos balcões, varandas e terraços que sirvam para ingresso às escadas enclausuradas à prova de fumaça e qualquer outra abertura desprotegida do próprio prédio ou das divisas do lote deve ser, no mínimo, igual a um terço da altura da edificação, ressalvada o estabelecido em 5.7.12.3, mas nunca a menos de 3,00 m.

5.7.12.3 A distância estabelecida em 5.7.12.2 pode ser reduzida à metade, isto é, a um sexto da altura, mas nunca a menos de 3,00m, quando:

- a) o prédio for dotado de chuveiros automáticos;
- b) o somatório das áreas das aberturas da parede fronteira à edificação considerada não ultrapassar um décimo da área total desta parede;
- c) na edificação considerada não houver ocupações pertencentes aos grupos C ou I.

5.7.12.4 Será aceita uma distância de 1,20 m, para qualquer altura da edificação, entre a abertura desprotegida do próprio prédio até o paramento externo do balcão, varanda ou terraço para o ingresso na escada enclausurada à prova de fumaça (PF), desde que entre elas seja interposta uma parede com TRF mínimo de 02 (duas) horas (ver figura 12).

5.7.12.5 Será aceita a ventilação no balcão da escada à prova de fumaça, através de janela com ventilação permanente, desde que:

- a) área efetiva mínima de ventilação seja de 1,5 m²;
- b) as distâncias entre as aletas das aberturas das janelas tenham espaçamentos de no mínimo 0,15 metros;
- c) as aletas possuam um ângulo de no mínimo 45 graus em relação ao plano vertical da janela
- d) as antecâmaras deverão atender o item 5.7.10.1.a), b) e c);
- e) ter altura de peitoril de 1,30 metros;
- f) ter distância de no mínimo 3,0 m de outras aberturas.



Figura 12 – Escada enclausurada do tipo PF ventilada por balcão

5.7.13 Escadas à prova de fumaça pressurizada (PFP)

As escadas à prova de fumaça pressurizadas ou escadas pressurizadas podem sempre substituir as escadas enclausuradas protegidas (EP) e as escadas enclausuradas à prova de fumaça (PF), devendo atender a todas as exigências da Instrução Técnica 10 (Pressurização de Escadas de Segurança).

5.7.14 Escada Aberta Externa (AE):

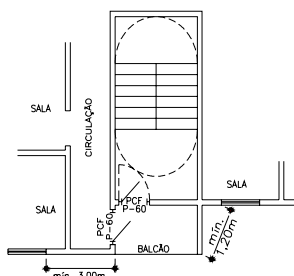
5.7.14.1 As escadas abertas externas (ver figuras 13 e 14) podem substituir os demais tipos de escadas e devem atender aos requisitos de 5.7.1 a 5.7.3, 5.8.1.3, 5.8.2 e:

- a) ter seu acesso provido de porta corta-fogo com resistência mínima de 90 (noventa) minutos;
- b) manter raio mínimo de escoamento exigido em função da largura da escada;
- c) atender tão somente aos pavimentos acima do piso de descarga, terminando obrigatoriamente neste, atendendo ao prescrito no item 5.11;
- d) entre a escada aberta e a fachada da edificação deverá ser interposta outra parede com TRF mínimo de 02 (duas) horas;
- e) toda abertura desprotegida do próprio prédio até escada deverá ser mantida distância mínima de 3,00 (três) m quando a altura da edificação for inferior ou igual a 12,00 m e de 8,00 m quando a altura da edificação for superior a 12,00 m;
- f) a distância do paramento externo da escada aberta até o limite de outra edificação no mesmo terreno ou limite da propriedade deverá atender aos critérios adotados na Instrução Técnica 05 (Separação entre Edificações);
- g) a estrutura, portanto da escada aberta externa deverá ser construída em material incombustível, atendendo os critérios estabelecidos na Instrução Técnica – 06 (Segurança Estrutural nas Edificações) com TRF de 02 horas;
- h) na existência de shafts, dutos ou outras aberturas verticais que tangenciam a projeção da escada aberta externa, tais aberturas deverão ser delimitadas por paredes estanques nos termos da Instrução Técnica – 06;
- i) será admitido este tipo de escada com altura até 30m.



Figura 13 – Escada externa aberta



Figura 14 – Escada externa aberta

5.8 Guardas e corrimãos

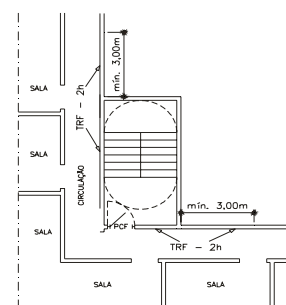
5.8.1 Guarda-corpos e balaustradas

5.8.1.1 Toda saída de emergência, corredores, balcões, terraços, mezaninos, galerias, patamares, escadas, rampas e outros, devem ser protegidos de ambos os lados por paredes ou guarda-corpos contínuos, sempre que houver qualquer desnível maior de 19 cm, para evitar quedas.

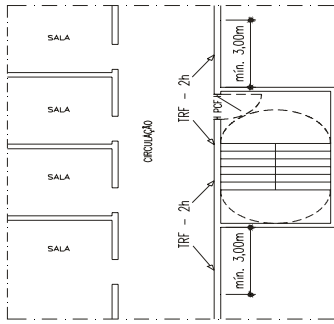
5.8.1.2 A altura dos guarda-corpos, medida internamente, deve ser, no mínimo, de 1,05 m ao longo dos patamares, escadas, corredores, mezaninos e outros (ver figura 15), podendo ser reduzida para até 92 cm nas escadas internas, quando medida verticalmente do topo da guarda a uma linha que una as pontas dos bocéis ou quinas dos degraus.

5.8.1.3 A altura dos guarda-corpos em escadas externas, de seus patamares, de balcões e assemelhados, deve ser de no mínimo, 1,30 m, medido como especificado em 5.8.1.2.

5.8.1.4 As guardas constituídas por balaustradas, grades, telas e assemelhados, isto é, as guardas vazadas, devem:

- ter balaústres verticais, longarinas intermediárias, grades, telas, vidros de segurança laminados ou aramados e outros, de modo que uma esfera de 15 cm de diâmetro não possa passar por nenhuma abertura;
- ser isentas de aberturas, saliências, reentrâncias ou quaisquer elementos que possam enganchar em roupas;
- ser constituídas por materiais não estilhaçáveis, exigindo-se o uso de vidros aramados ou de segurança laminados, exceto para as ocupações do grupo I e J para as escadas e saídas não emergenciais.



Figura 15 – Dimensões de guardas e corrimãos

5.8.2 Corrimãos

5.8.2.1 Os corrimãos deverão ser adotados em ambos os lados das escadas ou rampas, devendo estar situados

entre 80 cm e 92 cm acima do nível do piso, sendo em escadas, esta medida tomada verticalmente da forma especificada em 5.8.1.2 (ver figura 15).

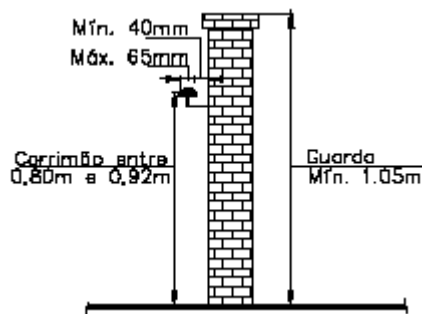
5.8.2.2 Uma escada pode ter corrimãos em diversas alturas, além do corrimão principal na altura normal exigida. Em escolas, jardins-de-infância e assemelhados, se for o caso, deve haver corrimãos nas alturas indicadas para os respectivos usuários, além do corrimão principal.

5.8.2.3 Os corrimãos devem ser projetados de forma a poderem ser agarrado fácil e confortavelmente, permitindo um contínuo deslocamento da mão ao longo de toda a sua extensão, sem encontrar quaisquer obstruções, arestas ou soluções de continuidade. No caso de secção circular, seu diâmetro varia entre 38 mm e 65 mm (ver figura 16).



Figura 16 – Pormenores de corrimãos

5.8.2.4 Os corrimãos devem estar afastados 40 mm no mínimo, das paredes ou guardas às quais forem fixados.

5.8.2.5 Não são aceitáveis, em saídas de emergência, corrimãos construídos por elementos com arestas vivas, tábuas largas na horizontal e outros.

5.8.2.6 Para auxílio dos deficientes visuais, os corrimãos das escadas deverão ser contínuos, sem interrupção nos patamares, prolongando-se, sempre que for possível, pelo menos 0,20 m (vinte centímetros) do início e término da escada com suas extremidades voltadas para a parede ou com solução alternativa.

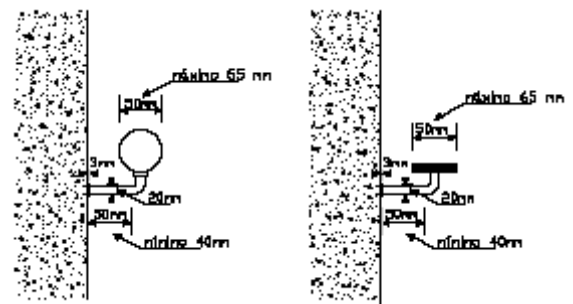
5.8.3 Exigências estruturais

5.8.3.1 os guarda-corpos de alvenaria ou concreto, as grades de balaustradas, as paredes, as esquadrias, as divisórias leves e outros elementos de construção que envolva as saídas de emergência devem ser projetados de forma a:

- resistir a cargas transmitidas por corrimãos nelas fixados ou calculadas para resistir a uma força horizontal de 730 N/m aplicada a 1,05 m de altura, adotando-se a condição que conduzir a maiores tensões (ver figura 17);
- ter seus painéis, longarinas, balaústres e assemelhados calculados para resistir a uma carga horizontal de 1,20 kPa aplicada à área bruta da guarda ou equivalente da qual façam parte; as reações devidas a este carregamento não precisam ser adicionadas às

cargas especificadas na alínea precedente (ver figura 17).

5.8.3.2 Os corrimãos devem ser calculados para resistirem a uma carga de 900 N, aplicada em qualquer ponto deles, verticalmente de cima para baixo e horizontalmente em ambos os sentidos.

5.8.3.3 Nas escadas tipo NE, pode-se dispensar o corrimão, desde que o guarda-corpo atenda também os preceitos do corrimão, conforme itens 5.8.2.3., 5.8.2.4. e 5.8.2.5. desta Instrução Técnica.



Figura 17 – Pormenores construtivos de instalação de guardas e cargas a que elas devem resistir

5.8.4 Corrimãos intermediários

5.8.4.1 Escadas com mais de 2,20 m de largura devem ter corrimão intermediário, no máximo, a cada 1,80 m. Os lanços determinados pelos corrimãos intermediários devem ter, no mínimo, 1,10 m de largura, ressalvado o caso de escadas em ocupações dos tipos H-2 e H-3, utilizadas por pessoas muito idosas e deficientes físicos, que exijam máximo apoio com ambas as mãos em corrimãos, onde pode ser prevista, em escadas largas, uma unidade de passagem especial com 69 cm entre corrimãos.

5.8.4.2 As extremidades dos corrimãos intermediários devem ser dotadas de balaústres ou outros dispositivos para evitar acidentes.

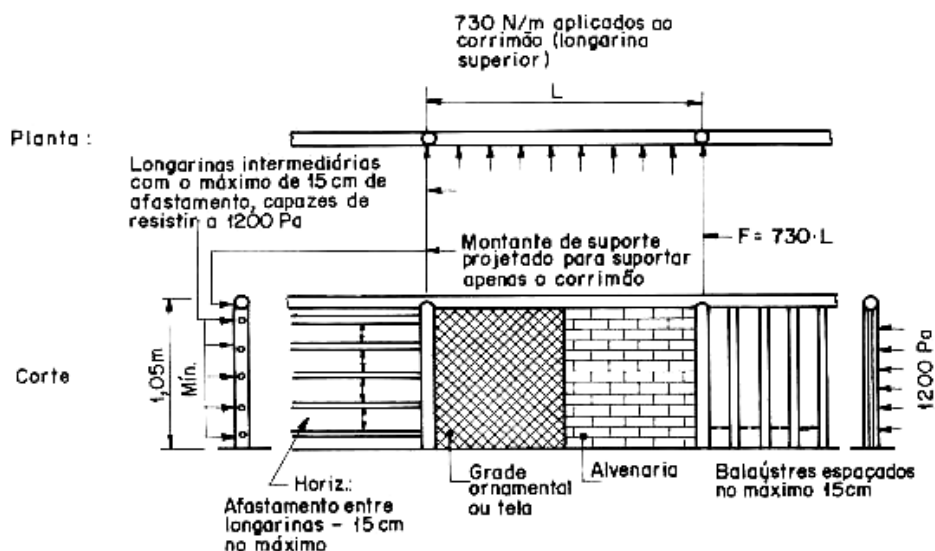
5.8.4.3 Escadas externas de caráter monumental podem, excepcionalmente, ter apenas dois corrimãos laterais, independentemente de sua largura, quando forem utilizadas por grandes multidões.

5.9 Elevadores de emergência

5.9.1 Obrigatoriedade

É obrigatória a instalação de elevadores de emergência:

- a) em todas as edificações residenciais A-2 e A-3 com altura superior a 80 m e nas demais ocupações com altura superior a 60 m, exclusivamente monumentais de ocupação G-1, e em torres exclusivamente monumentais de ocupação F-2;
- b) nas ocupações institucionais H-2 e H-3, sempre que sua altura ultrapassar 12 m.

5.9.2 Exigências

5.9.2.1 Enquanto não houver norma específica referente a elevadores de emergência, estes devem atender a

todas as normas gerais de segurança previstas na NBR 5410 e NBR 7192, e ao seguinte (ver figura 10):

- a) ter sua caixa enclausurada por paredes resistentes a 4 horas de fogo, independentemente dos elevadores de uso comum;
- b) ter suas portas metálicas abrindo para antecâmara ventilada, nos termos de 5.7.10, para varanda conforme 5.7.12, para hall enclausurado e pressurizado, para patamar de escada pressurizada ou local análogo do ponto de vista de segurança contra fogo e fumaça;
- c) ter circuito de alimentação de energia elétrica com chave própria independente da chave geral do edifício, possuindo este circuito chave reversível no piso da descarga, que possibilite que ele seja ligado a um gerador externo na falta de energia elétrica na rede pública;
- d) deve estar ligado a um grupo moto gerador (GMG) de emergência.

5.9.2.2 O painel de comando deve atender, ainda, às seguintes condições:

- a) estar localizado no pavimento da descarga;
- b) possuir chave de comando de reversão para permitir a volta do elevador a este piso, em caso de emergência;
- c) possuir dispositivo de retorno e bloqueio do carro no pavimento da descarga, anulando as chamadas existentes, de modo que as respectivas portas permaneçam abertas, sem prejuízo do fechamento do vão do poço nos demais pavimentos;
- d) possuir duplo comando automático e manual reversível, mediante chamada apropriada.

5.9.2.3 Nas ocupações institucionais H2 e H-3, o elevador de emergência deve ter cabine com dimensões apropriadas para o transporte de maca.

5.9.2.4 As caixas de corrida (poço) e casas de máquinas dos elevadores de emergência devem ser enclausuradas e totalmente isoladas das caixas de corrida e casa de máquinas dos demais elevadores. A caixa de corrida (poço) deve ter abertura de ventilação permanente em sua parte superior, atendendo as condições estabelecidas na alínea **d** do item 5.7.8.1.

5.10 Área de refúgio

5.10.1 Conceituação e exigências

5.10.1.1 Área de refúgio é a parte de um pavimento separada do restante por paredes corta-fogo e portas corta-fogo, tendo acesso direto, cada uma delas, a uma escada/rampa de emergência (ver figura 18).



Figura 18 – Desenho esquemático da área de refúgio

5.10.1.2 A estrutura dos prédios dotados de áreas de refúgio deve ter resistência conforme Instrução Técnica – 06 (Segurança Estrutural na Edificação), as paredes que definem as áreas de refúgio devem apresentar resistência ao fogo conforme a IT 06 e as condições estabelecidas na IT 07.

5.10.1.3 Em edificações dotadas de áreas de refúgio, as larguras das saídas de emergência podem ser reduzidas em até 50%, desde que cada local compartimentado tenha acesso direto às saídas, com larguras correspondentes às suas respectivas áreas e não menores que as mínimas absolutas de 1,10 m para as edificações em geral, e 2,20 m para as ocupações H-2 e H-3.

5.10.2 Obrigatoriedade

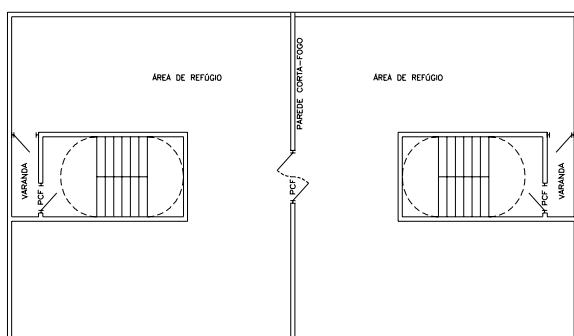
É obrigatória a existência de áreas de refúgio nos seguintes casos:

- a)** em edificações institucionais de ocupação E-5, E-6, H-2 e H-3 com altura superior a 12,00 m. Nesses casos a área mínima de refúgio de cada pavimento ficará restrita a 30% dos leitos existentes naquele pavimento;
- b)** a existência de compartimentação de área no pavimento será aceita como área de refúgio, desde que tenha acesso direto às saídas de emergência (escadas ou rampas).

5.10.3 Hospitais e assemelhados

5.10.3.1 Em ocupações em H-2 e H-3, as áreas de refúgio não devem ter áreas superiores a 2.000 m².

5.10.3.2 Nestas ocupações H-1 e H-2, bem como nas ocupações E-6, a comunicação entre as áreas de refúgio

e/ou entre estas áreas e saídas deve ser em nível ou caso haja desnível, em rampas, como especificado em 5.6.

5.11 Descarga

5.11.1 Tipos

5.11.1.1 A descarga, parte da saída de emergência de uma edificação, que fica entre a escada e a via pública ou área externa em comunicação com a via pública, pode ser constituída por:

- a)** corredor ou átrio enclausurado;
- b)** área em pilotis;
- c)** corredor a céu aberto.

5.11.1.2 O corredor ou átrio enclausurado que for utilizado como descarga deve:

- a)** ter paredes resistentes ao fogo por tempo equivalente ao das paredes das escadas que a ele conduzirem, conforme IT 06;
- b)** ter pisos e paredes revestidos com materiais resistentes ao fogo;
- c)** ter portas corta-fogo com resistência de 60 minutos de fogo, quando a escada for à prova de fumaça; ou resistência a 90 minutos de fogo, quando a escada for enclausurada protegida; isolando-o de todo compartimento que com ele se comunique, tais com apartamentos, salas de medidores, restaurantes e outros.

5.11.1.3 Admite-se que a descarga seja feita por meio de saguão ou hall térreo não enclausurado, desde que entre o final da descarga e a fachada ou alinhamento predial (passeio) mantenha-se um espaço livre para acesso ao exterior, atendendo-se às dimensões exigidas em 5.11.2, sendo admitido nesse saguão ou hall elevadores, portaria, recepção, sala de espera, sala de estar e salão de festas (ver figura 19).



Figura 19 – Descarga através de hall térreo não enclausurado

5.11.1.4 A área em pilotis que servir como descarga deve:

- a)** não ser utilizável como estacionamento de veículos de qualquer natureza, sendo, quando necessário, dotada de divisores físicos que impeçam tal utilização;
- b)** ser mantida livre e desimpedida, não podendo ser utilizada como depósito de qualquer natureza.

Nota: Não será exigida a alínea **a** nas edificações onde as escadas exigidas forem do tipo NE - escadas não enclausuradas e altura até 12,00 m, desde que entre o acesso à escada e a área externa (fachada ou

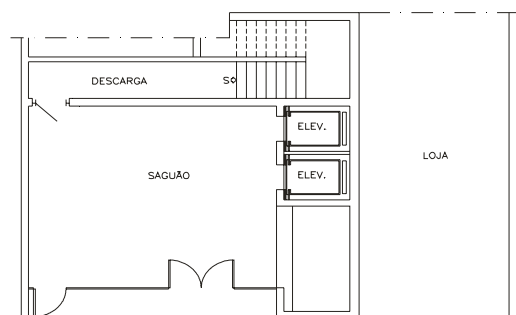
alinhamento predial) possua um espaço reservado e desimpedido, no mínimo com largura de 2,20 m.

5.11.1.5 O elevador de emergência pode estar ligado ao hall de descarga, desde que seja agregado à largura desta uma unidade de saída (0,55 m).

5.11.2 Dimensionamento

5.11.2.1 No dimensionamento da descarga, devem ser consideradas todas as saídas horizontais e verticais que para ela convergirem.

5.11.2.2 A largura das descargas não pode ser inferior:

a) a 1,10 m, nos prédios em geral, e a 1,65 e 2,20 m, nas edificações classificadas com H-2 e H-3 por sua ocupação;

b) a largura calculada conforme 5.4, considerando-se esta largura para cada segmento de descarga entre saídas de escadas (ver figura 20), não sendo necessário que a descarga tenha, em toda a sua extensão, a soma das larguras das escadas que a ela concorrem.



Figura 20 – Dimensionamento de corredores de descarga

5.11.3 Outros ambientes com acesso

5.11.3.1 Galerias comerciais (galerias de lojas) podem ter acesso à descarga desde que a ligação seja feita por meio de antecâmara enclausurada e ventilada, nos termos de 5.7.10 (ver figura 21).

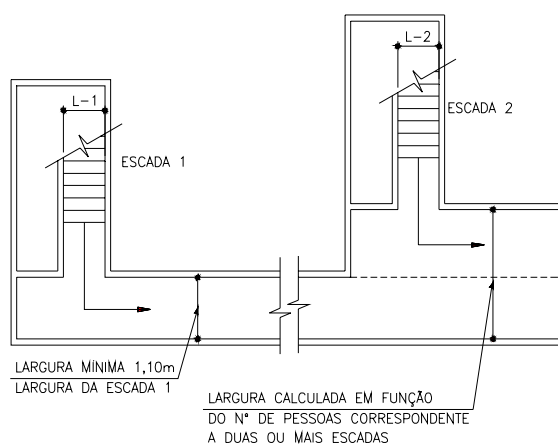

Figura 21 – Acesso de galeria comercial à descarga

5.12 Iluminação de emergência e sinalização de saída

5.12.1 Iluminação das rotas de saída

As rotas de saída devem ter iluminação natural e/ou artificial em nível suficiente, de acordo com a NBR 5413. Mesmo nos casos de edificações destinadas a uso unicamente durante o dia, é indispensável à iluminação artificial noturna.

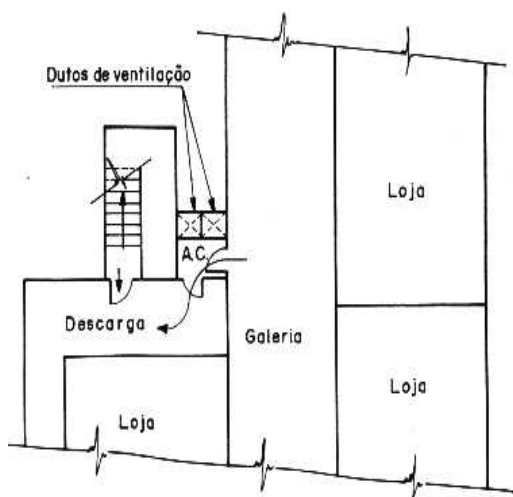
5.12.2 Iluminação de emergência

5.12.2.1 A iluminação de emergência deve ser executada obedecendo à Instrução Técnica 15.

5.12.3 Sinalização de saída

5.12.3.1 A sinalização de saída deve ser executada obedecendo à Instrução Técnica 15.

5.13 Acesso sem obstáculos

5.13.1 As rotas de saída destinadas ao uso de doentes e deficientes físicos, inclusive usuários de cadeiras de rodas, devem possuir rampas e elevadores de segurança ou outros dispositivos onde houver diferença de nível entre pavimentos.

5.13.2 Estas rotas devem permanecer livres de quaisquer obstáculos ou saliências nas paredes (móveis, extintores de incêndio, e outros) e ter as larguras exigidas pela NBR 9050.

5.14 Construções subterrâneas, subsolo e edificações sem janelas - Generalidades e Conceituação

5.14.1 Construções subterrâneas ou subsolos

5.14.1.1 Para os efeitos desta Instrução Técnica, considera-se construção subterrânea ou subsolo a edificação, ou parte dela, na qual o piso se ache abaixo do pavimento da descarga, ressalvando o especificado em 5.14.1.2.

5.14.1.2 Não são considerados subsolos, para efeito de saídas de emergência, os pavimentos nas condições seguintes:

- o pavimento que for provido, em pelo menos dois lados de, no mínimo, 2,00 m² de aberturas inteiramente acima do solo a cada 15,00 m lineares de parede periférica;
- estas aberturas tenham peitoril à não mais de 1,20 m acima do piso interno e que não tenham medida alguma menor que 60 cm (luz), de forma a permitir operações de salvamento provenientes do exterior;
- estas aberturas sejam de fácil manuseio, tanto do lado interno como do externo, sendo facilmente identificáveis, interna e externamente.

5.14.2 Edificações sem janelas.

5.14.2.1 As edificações sem janelas são aquelas edificações, ou parte delas, que não possuem meios de acesso direto ao exterior através de suas paredes periféricas ou aberturas para ventilação ou salvamento através das janelas ou grades fixas existentes, ressalvados os casos descritos em 5.14.2.2 e 5.14.2.3.

5.14.2.2 Uma edificação térrea ou porção dela não é considerada sem janelas quando:

a) o pavimento tem portas ao nível do solo, painel de acesso ou janelas espaçadas a não mais de 50 metros nas paredes exteriores;

b) estas aberturas têm dimensões mínimas de 60 cm x 60 cm, obedecendo às alíneas **a**, **b** e **c** de 5.14.1.2.

5.14.2.3 Uma edificação não-térrea não é considerada sem janelas quando:

a) existem acessos conforme a alínea **a** de 5.14.2.2;

b) todos os pavimentos acima do térreo tiverem aberturas de acesso ou janelas em dois lados do prédio, pelo menos, espaçados, no mínimo, 15 m nestas paredes, obedecendo às alíneas **b** e **c** de 5.14.1.2, com, no mínimo, 60 cm de largura livre por 1,10 m de altura livre.

5.14.3 Exigências especiais para construções subterrâneas, subsolos e edificações sem janelas.

5.14.3.1 As construções subterrâneas, subsolos e as edificações sem janelas, além das demais exigências desta Instrução Técnica que lhes forem aplicáveis, considerando que, em áreas sem acesso direto ao exterior e sem janelas para permitir ventilação e auxílio de bombeiros, qualquer incêndio ou fumaça tende a provocar pânico, devem, permitir a saída conveniente de seus usuários e atender as exigências abaixo:

a) para subsolos com áreas de construção superior a 500 m² ou população total superior a 100 pessoas, ter no mínimo duas saídas de emergência, em lados opostos, com distância mínima de 10 m entre elas,

exceto para subsolos destinados a estacionamento de veículos;

b) quando, com excesso de público ou população superior a 50 pessoas, ter ao menos uma das saídas direta ao exterior, sem passagem pela descarga térrea, no caso de subsolo;

c) é obrigatório à adoção de áreas de refúgio em subsolo com área superior a 500 m², não destinada à garagem. Nesse caso a área de refúgio fica restrita a 30 % no mínimo, da área de cada pavimento. A existência de compartimentação de área no pavimento será aceita com área de refúgio, desde que tenha acesso direto a saída de emergência (escadas ou rampas);

d) nos subsolos das edificações com exigência de escada tipo EP ou PF, com altura ascendente de até 12 m, exige-se escada simplesmente enclausurada com PCF P-90. Alturas superiores a 12 m exige-se pressurização da escada (ver IT 10).

5.15 Exigências para edificações ou áreas de risco em que sejam feitas modificações quanto ao tipo de ocupação.

a) as edificações e/ou áreas de risco que, por qualquer motivo, vierem a ser, em parte, ou totalmente, modificadas quanto ao seu tipo de ocupação deverão atender as exigências desta Instrução Técnica;

b) nos casos em que for comprovada tecnicamente a inviabilidade da adaptação, deverá, o interessado propor medidas alternativas a ser avaliada pelo Corpo Técnico.

ANEXOS - Tabelas

Tabela 1 - Classificação das edificações quanto à altura

Tipo	Denominação	Altura
I	Edificação Baixa	$H \leq 12,00$ m
II	Edificação de Média Altura	$12,00$ m < $H \leq 30,00$ m
III	Edificação Mediamente Alta	$30,00$ m < $H \leq 54,00$ m
IV	Edificação Alta	Acima de 54,00 m

Tabela 2 - Classificação das edificações quanto às suas dimensões em planta

Natureza do Enfoque	Código	Classe da edificação	Parâmetros de área
Quanto à área do maior Pavimento (S_p)	N	De pequeno pavimento	$S_p < 750$ m ²
	O	De grande pavimento	$S_p > 750$ m ²
Quanto à área dos pavimentos situados abaixo da soleira de Entrada (S_s)	P	Com pequeno subsolo	$S_s < 500$ m ²
	Q	Com grande subsolo	$S_s > 500$ m ²
Quanto à área total S_t (soma das áreas de todos os Pavimentos da edificação)	R	Edificações pequenas	$S_t < 750$ m ²
	S	Edificações médias	750 m ² < $S_t < 1500$ m ²
	T	Edificações grandes	1500 m ² < $S_t < 5000$ m ²
	U	Edificações muito grandes	$A_t > 5000$ m ²

Tabela 3 - Classificação das edificações quanto às suas características construtivas

CÓDIGO	TIPO	ESPECIFICAÇÃO
X	Edificações em que o crescimento e a propagação do incêndio podem ser fáceis e onde a estabilidade pode ser ameaçada pelo incêndio	Edifícios em que estão presentes as seguintes condições: a) Não possuem TRRF, mesmo que existam condições de isenção na IT 06 b) Não possuam compartimentação vertical completa, de acordo com a IT 07 , mesmo que existam condições de isenção no Regulamento de Segurança Contra Incêndio e Pânico nas edificações e áreas de risco do Estado de Minas Gerais.
Y	Edificações onde um dos três eventos é provável: a) Rápido crescimento do incêndio; b) propagação vertical do incêndio; c) colapso estrutural.	Edifícios onde apenas uma das duas condições está presente: a) Não possuem TRRF, mesmo que existam condições de isenção na IT 06 b) Não possuam compartimentação vertical completa, de acordo com a IT 07 , mesmo que existam condições de isenção no Regulamento de Segurança Contra Incêndio e Pânico nas edificações e áreas de risco do Estado de Minas Gerais.
Z	Edificações concebidas para limitar: a) O rápido crescimento do incêndio; b) propagação vertical do incêndio; c) colapso estrutural.	Edifícios onde nenhuma das duas condições abaixo está presente: a) Não possuem TRRF, mesmo que existam condições de isenção na IT 06 b) Não possuam compartimentação vertical completa, de acordo com a IT 07 , mesmo que existam condições de isenção no Regulamento de Segurança Contra Incêndio e Pânico nas edificações e áreas de risco do Estado de Minas Gerais.

Nota: Os prédios devem, preferencialmente, ser sempre projetados e executados dentro do tipo “Z”.

Tabela 4 - Dados para o dimensionamento das saídas

Ocupação		População ^(A)	Capacidade da U de passagem		
Grupo	Divisão		Acesso e descargas	Escadas e rampas	Portas
A	A-1 e A-2	Duas pessoas por dormitório ^(C)	60	45	100
	A-3	Duas pessoas por dormitório e uma pessoa por 4 m ² de área de alojamento ^(D)			
B	-	Uma pessoa por 15,00 m ² de área ^{(E)(G)}	100	60	100
C	-	Uma pessoa por 3,00 m ² de área ^{(E)(J)}			
D	-	Uma pessoa por 7,00 m ² de área ^(E)			
E	E-1 a E-4	Uma pessoa por 1,50 m ² de área de sala de aula ^(F)	30	22	30
	E-5 e E-6	Uma pessoa por 1,50 m ² de área de sala de aula ^(F)			
F	F-1 e F-10	Uma pessoa por 3,00 m ² de área	100	75	100
	F-2, F-5, F-8, F-9 e F-11	Uma pessoa por m ² de área ^{(E)(G)}			
	F-3, F-6 e F-7	Duas pessoas por m ² de área ^{(E)(G)} (1:0,5 m ²)			
	F-4	+ ^(I)			
G	G-1 e G-6	Uma pessoa por 40 vagas de veículo	100	60	100
	G-2, G-3, G-4 e G-5	Uma pessoa por 20 m ² de área ^(E)			
H	H-1 e H-6	Uma pessoa por 7 m ² de área ^(E)	60	45	100
	H-2	Duas pessoas por dormitório ^(C) e uma pessoa por 4 m ² de área de alojamento ^(E)	30	22	30
	H-3	Uma pessoa e meia por leito + uma pessoa por 7,00 m ² de área de ambulatório ^(H)			
	H-4 e H-5	+ ^(I)	60	45	100
I	-	Uma pessoa por 10,00 m ² de área	100	60	100
J	-	Uma pessoa por 30,00 m ² de área ^(J)			
L	L-1	Uma pessoa por 3,00 m ² de área	100	60	100
	L-2 e L-3	Uma pessoa por 10,00 m ² de área			
M	M-1 e M-6	+ ^(I)	100	75	100
	M-3, M-5 e M-7	Uma pessoa por 10,00 m ² de área	100	60	100
	M-4	Uma pessoa por 4,00 m ² de área	60	45	100

Notas:

(A) Os parâmetros dados nesta Tabela são os mínimos aceitáveis para o cálculo da população. Em projetos específicos, devem ser cotejados com os obtidos em função da localização de assentos, máquinas, arquibancadas e outros, e adotados os mais exigentes, para maior segurança,

(B) As capacidades das unidades de passagem (número de pessoas que passa em 1 minuto) em escadas e rampas estendem-se para lanços retos e saída descendente. Nos demais casos devem sofrer redução como abaixo especificado. Estas percentagens de redução são cumulativas, quando for o caso,

- a)** lanços ascendentes de escadas, com degraus até 17 cm de altura: redução de 10%,
- b)** lanços ascendentes de escada com degraus até 17,5 cm de altura: redução de 15%,
- c)** lanços ascendentes de escadas com degraus até 18 cm de altura: redução de 20%,
- d)** rampas ascendentes, declividade até 10%: redução de 1% por grau percentual de inclinação (1% a 10%);
- e)** rampas ascendentes de mais de 10% (máximo: 12,5%): redução de 20%.
- (C)** Em apartamentos de até dois dormitórios, a sala deve ser considerada como dormitório; em apartamentos maiores (três e mais dormitórios), as salas de costura, gabinetes e outras dependências que possam ser usadas como dormitórios (inclusive para empregadas) são considerados como tais. Em apartamentos mínimos, sem divisões em planta, considera-se uma pessoa para cada 6 m² de área de pavimento.
- (D)** Alojamento = dormitório coletivo, com mais de 10 m².

(E) Por "Área" entende-se a "Área do pavimento" que abriga a população em foco, exceto as áreas de sanitários, escadas, rampas e corredores; quando discriminado o tipo de área (por ex.: área do alojamento), é a área útil interna da dependência em questão.

(F) Auditórios e assemelhados, em escolas, bem como salões de festas e centros de convenções em hotéis são considerados nos grupos de ocupação F-2, F-6 e outros, conforme o caso.

(G) As cozinhas e suas áreas de apoio, nas ocupações F-6 e F-8, têm sua ocupação admitida como no grupo D, isto é, uma pessoa por 7 m² de área.

(H) Em hospitais e clínicas com internamento (H-3), que tenham pacientes ambulatoriais, acresce-se à área calculada por leito, a área de pavimento correspondente ao ambulatório, na base de uma pessoa por 7m².

(I) O símbolo "+" indica necessidade de consultar normas e regulamentos específicos (não cobertos por esta Instrução Técnica).

(J) A parte de atendimento ao público de comércio atacadista deve ser considerada como do grupo C.

Tabela 5 - Distâncias máximas a serem percorridas

Tipo de edificação	Grupo e divisão de ocupação	Sem chuveiros ou sem detectores automáticos		Com chuveiros ou com detectores automáticos	
		Saída única	Mais de uma saída	Saída única	Mais de uma saída
X	Qualquer	10,00 m	20,00 m	25,00 m	35,00 m
Y	Qualquer	20,00 m	30,00 m	35,00 m	45,00 m
Z	C, D, E, F, G-3, G-4, H, I, L e M	35,00 m	45,00 m	50,00 m	60,00 m
	A, B, G-1, G-2 e J	40,00 m	50,00 m	55,00 m	65,00 m

Notas:

a) para que ocorra as distâncias previstas na tabela 5, é necessária a apresentação de leiaute definido em planta baixa (de salão aberto, sala de eventos, escritório panorâmico e outros). Do contrário, as distâncias definidas acima serão reduzidas a 30% (trinta por cento).

Tabela 6 - Número de saídas e tipos de escada

Dimensão		N (área de pavimentos < ou igual a 750 m ²)								O (área de pavimento > 750 m ²)							
Altura (em metros)		H ≤ 12		12 < H ≤ 30		30 < H ≤ 54		Acima de 54		H ≤ 12		12 < H ≤ 30		30 < H ≤ 54		Acima de 54	
Ocupação		Nº	Tipo Esc	Nº	Tipo Esc	Nº	Tipo Esc	Nº	Tipo Esc	Nº	Tipo Esc	Nº	Tipo Esc	Nº	Tipo Esc	Nº	Tipo Esc
Gr.	Div.																
A	A-2*	1	NE	1	EP	1	PF	1	PF	1	NE	2*	EP	2*	PF	2*	EP
	A-3	1	NE	1	EP	2	PF	2	PF	1	NE	2	EP	2	PF	2	PF
B	B-1	1	NE	1	PF	2	PF	2	PF	2	NE	2	PF	2	PF	2	PF
	B-2	1	NE	1	PF	2	PF	2	PF	2	NE	2	PF	2	PF	2	PF
C	C-1	1	NE	1	EP	2	EP	2	EP	2	NE	2	PF	2	PF	2	PF
	C-2	1	NE	1	EP	2	PF	2	PF	2	NE	2	PF	3	PF	3	PF
	C-3	1	NE	2	PF	2	PF	2	PF	2	NE	3	PF	3	PF	3	PF
D	-	1	NE	1	EP	1	PF	1	PF	2	NE	2	PF	2	PF	2	PF
E	E-1	1	NE	1	EP	2	PF	2	PF	2	NE	2	PF	3	PF	3	PF
	E-2	1	NE	1	EP	2	PF	2	PF	2	NE	2	PF	3	PF	3	PF
	E-3	1	NE	1	EP	2	PF	2	PF	2	NE	2	PF	3	PF	3	PF
	E-4	1	NE	1	EP	3	PF	3	PF	2	NE	2	PF	3	PF	3	PF
	E-5	1	NE	1	EP	2	PF	2	PF	2	NE	2	PF	3	PF	3	PF
	E-6	2	NE	2	EP	2	PF	2	PF	2	NE	2	PF	3	PF	3	PF
F	F-1	1	NE	2	EP	2	PF	2	PF	2	NE	2	PF	2	PF	2	PF
	F-2	1	NE	2	PF	2	PF	2	PF	2	NE	2	PF	2	PF	2	PF
	F-3	2	NE	2	NE	2	PF	2	PF	2	NE	2	PF	2	PF	2	PF
	F-4	2	NE	+	+	+	+	+	+	2	NE	+	+	+	+	+	+
	F-5	2	NE	2	PF	2	PF	2	PF	2	NE	2	PF	3	PF	3	PF
	F-6	2	NE	2	PF	2	PF	2	PF	2	NE	2	PF	2	PF	2	PF
	F-7	2	NE	-	-	-	-	-	-	3	NE	-	-	-	-	-	-
	F-8	1	NE	2	PF	2	PF	2	PF	2	NE	2	PF	2	PF	2	PF
	F-9	2	NE	2	EP	2	PF	2	PF	2	NE	2	PF	2	PF	2	PF
	F-10	1	NE	2	EP	2	PF	2	PF	2	NE	2	PF	2	PF	2	PF
	F-11	1	NE	2	EP	2	PF	2	PF	2	NE	2	EP	2	PF	2	PF
G	G-1	1	NE	1	NE	1	EP	1	EP	2	NE	2	NE	2	EP	2	EP
	G-2	1	NE	1	EP	1	EP	1	EP	2	NE	2	EP	2	PF	2	PF
	G-3	1	NE	1	PF	1	PF	1	PF	2	NE	2	PF	2	PF	2	PF
	G-4	1	NE	1	EP	1	PF	1	PF	2	NE	2	PF	2	PF	2	PF
	G-5	1	NE	1	NE	-	-	-	-	2	NE	2	EP	2	PF	2	PF
	G-6	1	NE	1	NE	-	-	-	-	2	NE	2	EP	2	PF	2	PF
H	H-1	1	NE	1	EP	-	-	-	-	2	NE	2	EP	-	-	-	-
	H-2	1	NE	1	PF	1	PF	1	PF	2	NE	2	PF	2	PF	2	PF
	H-3	2	NE	2	PF	2	PF	2	PF	2	NE	2	PF	3	PF	3	PF
	H-4	2	NE	+	+	+	+	+	+	2	NE	+	+	+	+	+	+
	H-5	2	NE	+	+	+	+	+	+	2	NE	+	+	+	+	+	+
	H-6	1	NE	1	PF	1	PF	1	PF	2	NE	2	PF	2	PF	2	PF
I	I-1	2	NE	1	EP	2	EP	2	EP	2	NE	2	PF	2	PF	2	PF
	I-2	2	NE	1	EP	2	PF	2	PF	2	NE	2	PF	2	PF	2	PF
	I-3	2	NE	1	PF	2	PF	2	PF	2	NE	3	PF	3	PF	3	PF
J	-	1	NE	1	NE	1	NE	1	NE	2	NE	2	PF	2	PF	2	PF
L	L-1	1	NE	1	PF	2	PF	2	PF	2	NE	3	PF	4	PF	4	PF
	L-2	2	NE	2	PF	3	PF	3	PF	2	NE	3	PF	3	PF	3	PF
	L-3	2	NE	2	PF	3	PF	3	PF	2	NE	3	PF	3	PF	3	PF
M	M-1	1	NE	+	+	+	+	+	+	2	NE	+	+	+	+	+	+
	M-2	2	EP	2	PF	3	PF	3	PF	2	NE	3	PF	3	PF	3	PF
	M-3	2	NE	2	PF	2	PF	2	PF	2	NE	2	PF	2	PF	2	PF
	M-4	1	NE	1	NE	1	NE	1	NE	1	NE	2	NE	2	NE	2	NE
	M-5	2	NE	2	PF	2	PF	2	PF	2	NE	2	PF	2	PF	2	PF

NOTAS

a) Para o uso desta tabela, devem ser consultadas as tabelas anteriores, onde são dadas as significações dos códigos alfabéticos e alfanuméricos utilizados, e mais as dos indicados na seqüência abaixo:

b) Abreviatura dos tipos de escada:

NE = Escada não enclausurada (escada comum);

EP = Escada enclausurada protegida (escada protegida);

PF = Escada à prova de fumaça.

c) Outros símbolos e abreviaturas usados nesta tabela:

Nºs = Números de saídas mínimos obrigatórios, em qualquer caso;

Tipo esc. = Tipo de escada;

Gr. = Grupo de ocupação (uso) - conforme Tabela 1 do Regulamento de Segurança Contra Incêndio e Pânico nas edificações e áreas de risco do Estado de Minas Gerais.

Div. = Subdivisão do grupo de ocupação - conforme Tabela 1 do Regulamento de Segurança Contra Incêndio e Pânico nas edificações e áreas de risco do Estado de Minas Gerais.

+ = Símbolo que indica necessidade de consultar normas e regulamentos específicos (ocupação não coberta por esta IT);

* = Admite saída única nas habitações multifamiliares (A-2), não havendo mais de quatro unidades autônomas por pavimento.

- não se aplica.

d) Grupo H-2 e H-3:

1) altura até 12,00 m = havendo exigência de mais de uma saída para emergência, no mínimo uma deve ser por rampa.

2) altura superior a 12,00 m = além das saídas de emergências por escadas (tabela 6), deve possuir elevador de emergência (ver figura 10) e áreas de refúgio (ver figura 18). As áreas de refúgio quando situada somente em alguns pavimentos de níveis diferentes deve ter seus acessos ligados por rampa (5.6.1.a). As edificações que possuam área de refúgio em todos os pavimentos (exceto pavimento térreo) não há necessidade de rampa interligando os diferentes níveis em acessos às áreas de refúgio.

e) havendo necessidade de 2 (duas) ou mais escadas de segurança, uma delas poderá ser do tipo Aberta Externa, atendendo ao item 5.7.14 desta Instrução Técnica.

f) a quantidade mínima de escadas previstas nesta tabela pode ser desconsiderada, desde que a edificação possua até 36 metros de altura e a(s) escada(s) propostas atendam aos parâmetros de distância máxima a percorrer (tabela 5) e quantidade mínima de unidades de passagem para a lotação prevista na tabela 4.

g) o número de escadas de emergência depende também do dimensionamento das saídas pelo cálculo da população e das distâncias a serem percorridas.